

患者さんと誠光会をつなぐ広報誌

あおばな

Aobana



冬号

WINTER

2022.2

vol.54

特集

P1

滋賀の冬を楽しもう

釣り・雪景色・アウトドア

P14

近くのお医者さん

P13

あおばなインフォメーション

P12

誠光会のSDGsな取り組みを紹介

P11

あおばなトピックス「産婦人科専用インスタグラムの開設」

P7

淡海ふれあい通信「訪問診療」と「介助方法のポイント」

P4

医療の現場 消化器外科「食道がん」

釣り・雪景色・アウトドア 滋賀の冬を楽しむもう

水鳥が舞う琵琶湖、雪に覆われる山々など、冬の滋賀ならではの美しい景色が広がっています。豊かな自然を愛で、ウィンタースポーツを通して存分にふるさとの冬を楽しみましょう。



長浜市

余呉湖の

ワカサギ釣り

奥琵琶湖の北側に位置する余呉湖。キンと凍てつく空気、周囲の山々を静かに映す鏡のような様子から、鏡湖とも称されています。春先まで寒さが厳しいこの時期のお楽しみはワカサギ釣り。釣り場では釣り具や餌、仕掛けを販売しており、手ぶらでもOK。



川並橋近くにあるビジターセンターでは、釣ったワカサギを天ぷらにしてもらえるサービスも。

※ 手洗い、マスクの着用など基本的な感染対策の徹底を行った上で、おでかけをお楽しみください。
※ 施設の営業・休業情報などは、各ホームページを参照または直接お問い合わせください。

彦根市

四季折々の姿を見せる

彦根城



白亜三層の天守が美しい彦根城(彦根市金亀町)は、日本に5つしかない国宝に指定された城です。春は梅や桜、夏は深緑、秋は紅葉、そして冬の雪景色と、季節ごとの美しい姿が見られ、月明りに浮かぶ彦根城は、琵琶湖八景の一つに数えられています。天秤櫓や太鼓門櫓の重要文化財見物など、歴史をひもとくときながらじっくり城内を散策しては。



長浜市

雪遊びを満喫

ウツダイパル余呉



宿泊施設とレジャー施設を併設したアウトドアスポット「ウツダイパル余呉」(長浜市余呉中之郷)。雪に覆われる冬は、初めてのスキーやスノーボードの練習、雪遊びやそり遊びなど、小さな子どもでも安心して遊べるスノーパルが人気。ゲレンデ前のコテージは、日帰り利用や宿泊もでき、ゆったりとウィンタースポーツを楽しむことができます。



余呉湖

冬の水鳥鑑賞

湖北野鳥センター



水鳥公園駐車場近くの港より撮影(水鳥ステーションから南へ1.5km)

湖北水鳥公園内にある湖北野鳥センター(長浜市湖北町今西)では、展望窓からフィールドスコープや双眼鏡を使って琵琶湖の水鳥を観察することができます。20年以上連続で飛来するオオワシのほか、シベリアから越冬のために訪れるコハクチョウは冬の風物詩。天気が穏やかなときは、夕日をのぞむ琵琶湖と鳥たちの幻想的な風景を見ることができます。



オオワシ(湖北野鳥センターのHPより引用)



大津市

早朝の満月寺

浮御堂

琵琶湖を代表する湖西の景勝地として名高い浮御堂(大津市本堅田)。平安時代、比叡山天台宗の僧によって建立され、近江八景「堅田の落雁」でも知られています。空気の澄んだ早朝、対岸から朝日が昇る前、紫と薄オレンジの空を背景に浮かび上がる姿は美に情緒的。松尾芭蕉の句「鎖あけて 月さし入れよ 浮御堂」が石碑として残されています。

医療の現場 #8

I want to know Medical scene

PICK UP

消化器外科「食道がん」

食道がんは発生頻度の高いがんではありませんが、他のがんと比べて死亡率も高く、治療が困難な場合があります。食道がんの治療には早期発見が重要になります。当院では胸腔鏡を使った、患者さんの体への負担が少ない手術(胸腔鏡手術)を行っています。

専門の先生に聞いてみましょう

食道について説明します

食道はのどと胃の間をつなぐ、長さ約25cmのくだ状の臓器で、主に食べたものを胃に送る働きをしています。

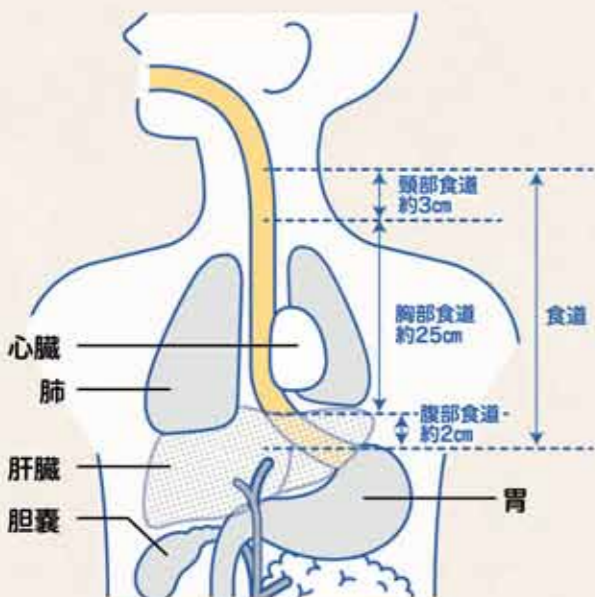

これら3つの特徴は食道の病気、特に食道がんという病気を理解するのに大切です。

食道の特徴

- 1 首、胸、お腹と、体の広い範囲にまたがっている。
- 2 大部分は体の真ん中にあり、気管や心臓、大動脈や肺など、人間が生きていく上で重要な臓器に囲まれている。
- 3 食道の壁の中にはリンパの流れが網目状に広がって、その周りのリンパ節へとつながっている。



食道がんとは？

食道がんは、食道にできるがんのことです。食道がんは食道のどこにでもできる可能性があります。日本の食道がんは、約半数が胸の真ん中あたりにできます。食道がんは食道壁の内側(粘膜)から発生し、大きくなるにつれて食道の壁に食い込み、食道をふさいでいきます。また食い込んだ食道がんは周りの重要臓器に直接広がっていきます(直接浸潤)、さらに壁の中のリンパの流れや、血液の流れに乗って、リンパ節や食道とは離れた臓器へと広がっていきます(転移)。

食道がんの症状

食道がんの初期には、症状がありませんが、食道がんが大きくなっていくと次のような症状が出てきます。

- ☑ 胸の痛み、熱いものを飲み込むとしみる感じ
- ☑ 食べ物のつかえ感、体重減少
- ☑ 胸や背中中の痛み、咳、声のかすれ



食道がんの治療法 食道がんの治療は大きく、4つに分かれます。

1 内視鏡的治療 (内視鏡的粘膜切除術)



2 手術治療 (胸腔鏡手術)



3 抗がん剤治療



4 放射線治療

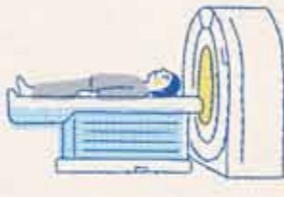

これら4つの治療法を、病気の進み具合(病期)と患者さんの状態に応じて組み合わせて行います。

食道がんに対する手術について

当院では患者さんの体への負担が少ない「胸腔鏡手術」を積極的に行っています。

食道は首、胸、お腹と、体の広い範囲にまたがっているのでその各々について手術が必要で、さらにのどからお腹まで食べ物を通る道筋を作り直す(再建)手術も必要となります。つまり4つの手術(首、胸、お腹、再建)が必要になる大掛かりで難易度の高い手術です。

従来より主流である胸を大きく切開する手術(開胸手術)はよく、「ツボの中を覗き込みながらする手術」と表現され、肋骨に取り囲まれた狭い空間(胸腔内)をのぞき込むように手術を行います。一方、近年普及するカメラを用いた内視鏡手術(胸腔鏡手術)では胸腔内をカメラで隅々まで見渡しながら手術を行うことができ、小さな穴から手術を行うため、術後の痛みは少なく、また呼吸機能の低下を防ぐことができます。食道がんの進行状況や胸の中の状態によっては適応できないケースもありますが、当院ではより患者さんの体への負担が少ない胸腔鏡を用いた食道がん手術を積極的に行っています。



胸腔鏡手術の跡
(傷が小さく、目立たない)



ツボを覗く?

CHECK 食道がんは、初期には自覚症状がないことがほとんどです。早期発見の機会として、検診や人間ドックの際は、内視鏡検査や上部消化管造影検査(バリウム食道透視検査)も受けることをお勧めします。

教えてもらったドクター

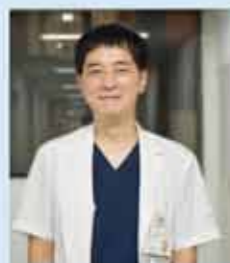

消化器外科 副部長
安 炳九

地域の皆さんに、最善の医療を提供できるよう全力で治療に取り組ませていただきます。まだまだ若輩者ですが、よろしくお願ひ申し上げます。

日本外科学会専門医・指導医
日本消化器外科学会専門医



<趣味>
バスケ、エレキギター、ゲーム
最近の趣味は、休日に息子とサッカーやサイクリングゲーム(マイクラ)を楽しむことです。
<特技>
ハングルで会話ができます。

外来案内

月曜日~金曜日 ※詳しくは右記QRを読み取るとホームページをご覧ください。



食道がんはどのような人に多い?

男女比 約6:1

一般に60~70歳代の男性に多く
近年男性でゆるやかに増加傾向にあります。



主な原因は、タバコやお酒

日本で多いタイプの食道がん(扁平上皮がん)は、タバコとお酒が主な原因で、その両方の習慣がある人は、食道がんができる危険性が高まることが知られています。特にお酒を飲むと赤くなる人は要注意です。若い時にはお酒に強く、すぐ赤くなったけど、「飲酒するにつれ鍛えられ、赤くならなくなった」人は、お酒が分解されたときにできる毒素(アセトアルデヒド)が蓄積しやすく、食道がんができる危険性が高いとされています。



食道がんの予後は?

全国がんセンター協議会調査の生存率によれば、食道がん全体の相対5年生存率(がん以外の死因による死亡などの影響を取り除いた5年生存率)は50.1%で、これは、膵臓がん、胆嚢・胆道がん、肺・気管がんについて予後の悪いがんです。しかし、早い段階(病期I)で見つかった食道がんの予後は比較的良好(相対生存率88.2%)で、早期発見・治療が重要になります。

早期発見と
治療が
大切です



食道がんの検査 食道がんの検査の内容は大きく分けて2種類あります。

食道がんの本体を診断するために行う検査

上部消化管内視鏡検査(超音波内視鏡検査)
内視鏡を使って、がんの有無、がん本体の広がり、壁にどれくらい食い込んでいるかを調べます。

病理組織診断検査
内視鏡検査の際、がんの一部をつまんで、顕微鏡でがん細胞の有無を調べます。

上部消化管造影検査(バリウム食道透視検査)
造影剤を飲み込んで、がんの有無、がん本体の広がり、形を調べます。

その他には、採血検査(腫瘍マーカー)を行ない、がんの有無、抗がん剤治療の効果を調べます。これらの検査を必要に応じて組み合わせて、食道がんを評価し、治療方針を決定します。

食道がんの広がり具合(転移など)を調べるための検査

CT検査・MRI検査
リンパ節への転移や、がん本体の直接浸潤の有無を調べます。

PET検査
がん本体、リンパ節へ転移の有無、周りの臓器への転移の有無を調べます。

検査で見つかった食道がん



内視鏡画像



CT画像



淡海ふれあい病院は主に慢性期医療を担っています

- 急性期治療を終えられてもすぐに自宅に帰れない
- 中等度以下の病状悪化で入院を要する住民の方
- 自宅療養されている方のレスパイト入院

淡海ふれあい病院は滋賀県で58番目にできた新しい病院で、2021年10月1日に開設1周年を迎えました。淡海医療センターが急性期医療を担当し、淡海ふれあい病院は主に慢性期医療を担っています。

この病院は単なる慢性期病院ではなく、地域包括ケア病棟を中心とした在宅療養支援病院として活動しています。すなわち、約2か月で患者さんを地域や自宅にお戻りする、在宅復帰を目標とした病院です。



今回のテーマ

テーマ1

淡海ふれあい病院 在宅医療を支える「訪問診療」



淡海ふれあい病院の在宅医療とは

住み慣れた自宅や地域でのより良い療養生活をサポートします。そして一人ひとりの人生の物語が自分らしく納得して完結できることを目指します。



患者さん一人ひとりに寄り添った細やかで丁寧な医療を提供してまいります

淡海ふれあい病院の「外来診療」



外来では、疾患や専門領域に偏らない総合的な内科・外科診療を実施しています。紹介状を持たずに受診しても「選定療養費」はかかりません。また、CT検査や超音波検査が予約なく受けられます。何か困られた際の健康相談も行っています。



淡海ふれあい病院外来のご案内

診察日 月曜日～金曜日

診察時間 9:00～13:00 (受付8:00～11:30)
14:00～17:00 (受付13:00～16:00)



<https://www.seikoukai-sc.or.jp/omifureai>



訪問診療が必要とされる時代がやってきます

淡海ふれあい病院
院長 平野 正満
外科専門医、消化器外科専門医

訪問診療を含む在宅医療は、第3の医療(第1の医療は外来、第2の医療は入院)とされ、今後ますます重要となってきます。現代社会は多様化し、医療の受け方も様々です。最後まで住み慣れた自宅で過ごしたい方も少なくありません。特に、超高齢社会に突入し、病院への通院もままならない患者さんが多い中、安心して生活を送るために在宅医療は必須となってきます。その中心となるのが訪問診療なのです。



当院も令和2年2月から訪問診療を開始し、既に100件を超える訪問診療を実施してきました。現在、対象とする患者さんは介護度の高い患者さん、癌末期の患者さん、複数の処置を有する患者さんなどに限定されています。その多くは当院から退院された患者さんで、入院から在宅までの切れ目のない医療と看護を提供することを目指しています。入院を繰り返す方が多いことから、「時々入院、ほぼ在宅」の理念や真の地域包括ケアシステムを実現しています。今後も地域のクリニックの先生方とすみ分けを図りながら協働して訪問診療を展開していきたいと思



肺炎を克服して自宅で療養されているAさん。奥さまの手厚い看護が大きな支えとなっています。



さらに院内に草津市在宅医療看護連携センター(草津東医師会、草津市)が設置されています。病院や医師会、行政が一体となり、湖南地域のこれからの高齢者医療を支えていきたいと考えています。

【訪問診療の主な内容】

- 診察、血圧測定、体温測定などの健康チェック
- 点滴、投薬などの治療
- 採血、検尿などの検査
- 療養上の相談、指導
- 床ずれの処置
- 酸素療法、経管栄養法など
- 経尿道カテーテル
- 各種ストーマの管理、ケアなど

病気や不調に対する診察、治療をはじめ、体調管理や指導なども含まれます。



訪問診療とは

通院が困難な患者さんのもとに医師が定期的に診療にお伺いし、計画的に治療・看護・健康管理を行います。

介助方法のポイント

我が国では、団塊の世代が75歳以上となる2025年に、超高齢社会を迎えることとなります。また、医療や介護が必要な状態となっても、住み慣れた自宅で生活を継続していく在宅医療も推進されており、今後、介助する機会も増えていく事が予想されます。

介助を行う上でのポイントを知る事で、介助者も介助される側も負担が減り在宅生活の継続に繋がると思っています。今回は介助の場面で良く見られる起き上がりや車イスへの乗り移りでの介助のポイントを解説します。

介助時の注意点

- ✓ 介助される本人の能力も最大限に利用する
(過介助とならない)
- ✓ 介助はゆっくりと行う
(事故や怪我の防止)
- ✓ お互いの体は出来るだけ近づける
- ✓ 1人で無理な場合は他の方法を検討する
(複数人での介助、介護保険サービスの利用、福祉用具の利用など)



準備

- 1 車椅子とベッドはしっかり近づける
- 2 フットレストを横にスライドさせる
アームレストを上げる
- 3 ベッドは少し高めにし浅く座る
足を少し曲げる

車イスへの乗り移り動作

POINT 準備をしっかりと行い、出来るだけ近づいて介助を行う

- 体を密着させる
- 介助者は両足を開きしっかり腰を落とす
- 足に体重が乗るように体を前に傾ける。
- ゆっくりと向きを変えゆっくりと座る

起き上がり介助

- POINT**
- 足の重みを利用し、おしりを軸にして頭が弧を描くように起こす
(この原理を意識)
 - 腕と手でしっかり支える



寝返り介助

POINT ベッドと体の接触面を小さくする



福祉用具の紹介

福祉用具を上手く利用することで介助に伴う負担が軽減できます。

スライディングシート



ベッドの上での移動が楽に行えます

トランスファーボード



ボードの上をお尻で移動し乗り移れます

移乗用リフト



リフトでつり上げて乗り移れます

はじめまして リハビリテーション科です



淡海ふれあい病院のリハビリテーション科には14名のセラピストと3名の介護福祉士が所属しています。入院患者さんのリハビリ以外に、院内デイケアや集団リハビリの運用・退院支援・転倒転落予防の活動に取り組んでいます。



誠光会のSDGsな取り組みをご紹介します

持続可能な開発目標

SUSTAINABLE DEVELOPMENT GOALS



SDGsとは

エスディーゼース Sustainable Development Goals 「持続可能な開発のための2030アジェンダ」に記載された国際目標です。2030年までに「誰一人として取り残さない」社会の実現を目指し、17のゴールと169のターゲットから構成されています。持続可能な開発目標にはそれぞれ相互関係があり、貧困や飢餓、エネルギー、気候変動、平和的社会など、私たちが直面する世界的な課題が含まれています。

- 3 3 すべての人に健康と福祉を
- 5 5 ジェンダー平等を達成しよう
- 3 3 あらゆる年齢のすべての人々の健康的な生活を確保し、福祉を推進する
- 5 5 ジェンダー平等を達成し、すべての女性と女児のエンパワーメントを図る



淡海医療センターでは、妊娠・出産・子育てにおける切れ目のない支援として、お母さんの産後の不安や負担の軽減、育児不安を解消し、地域で安心して子育てができるよう産後ケア事業（宿泊サービス）を行っています。

ケア内容

1. お母さんの健康面、生活面の相談
2. 乳房に関する相談や指導
3. 乳児の発育及び発達、体重などのチェック
4. 授乳や沐浴など育児に関する助言・相談など



助産師や看護師がご希望を伺いながらお母さんの不安や悩みに寄り添います

落ちついたデザインの個室で心身をゆっくりと休めてもらえ、併設のラウンジでは琵琶湖や草津一帯の眺望や他のお母さんとの交流を楽しんで頂けます。家から少し離れ気持ちのゆとりを取り戻す機会を得てみてはいかがでしょうか。 ※ご利用にはお住まいの行政機関への事前申請が必要です。

- 2 2 飢餓に終止符を打ち、食料の安定確保と栄養状態の改善を達成するとともに、持続可能な農業を推進する
- 12 12 持続可能な消費と生産のパターンを確保する

当センターでは、備蓄している災害用食料品を随時更新しています。今年はフードロス削減促進のため、滋賀県社会福祉協議会様へ寄付をさせて頂きました。賞味期限が短い食品になりますが、必要な方のお役に立つことを願っております。



POINT フードロスって何？

本来食べられるのに捨てられてしまう食品の事をいいます。日本では年間600万tにも上り、1人あたりに換算すると、1日130g、お茶碗1杯(一膳)ぐらいになります。また、廃棄される事で環境悪化の原因の一つになるといわれています。



産婦人科専用の Instagram を開設しました。

当院で誕生した可愛い赤ちゃんを撮影させていただき、投稿をしています。その他にも、産婦人科病棟や外来で行う各種教室の様子やみなさんよりご好評のディナーも投稿しています。

ぜひチェックしてくださいね!



Instagram

フォローして最新の情報をチェック!



助産師外来のご案内

月曜日～金曜日 / 9:00～17:00

産後2週間健診と卒乳までの乳房相談、乳房ケアを行っています。(妊娠中の不安や心配の相談には無料に対応しております。妊婦健診に来られた際に受付にお伝えください。)

- ・妊婦保健指導
- ・母乳外来(乳房指導・卒乳指導) 有休
- ・産後2週間健診
- ・育児指導 など



安心して赤ちゃんを迎えるための教室のご案内

こんな心配や不安はありませんか？

- ・できれば完母で育てたいけど大丈夫かな？
 - ・初めてのお産で心配や不安がいっぱい
 - ・上の子にがまってあげられなくて心苦しい
- など、妊娠から子育てのことならなんでもお気軽にご相談ください。

- 初期マザークラス 毎月第2水曜 / 14:00～16:00
- 後期マザークラス 毎月第1日曜 / 10:00～12:00
- 両親学級 毎月第1日曜 / 14:00～16:00



- お産の始まりから分娩
- ベビー人形沐浴や抱っこ練習
- 母乳ケアのお話
- 分娩室や病棟の見学
- 入院中の生活

淡海医療センター 周産期センター

2019年リニューアル。病院の安心感にクリニックレベルの安らぎ空間。お部屋の壁紙やソファなどのインテリアにもこだわり、落ち着いた雰囲気になっています。妊娠中から出産を終えて授乳を卒業するまで外来と病棟の医師・助産師・看護師が連携・協力し、継続的な診療と保健指導をはじめとする支援を行っています。



check! サイトで先生の紹介もしています!



かかりつけ医を もちましよう

「かかりつけ医」は、患者さんやご家族の日常的な治療、健康管理を考えてくださる身近で気軽に相談できる地域のお医者さんです。淡海医療センターでは「かかりつけ医」との協力体制のもと、それぞれの診療分相を明確にして、患者さんの健康管理を地域全体で行い、安心して受診いただけるような地域医療連携を推進しています。

2階外来フロア かかりつけ医検索コーナー



整形外科・リハビリテーション科



ながやま整形外科

大津市におの浜3丁目 5番13号
クリニックステーション大津におの浜2階
TEL.077-548-6841
<https://www.nagayama-seikeigeka.com/>



ご縁あって2021年5月に大津市におの浜で整形外科クリニックを開業いたしました。専門は膝・股関節外科と一般外傷ですが、あらゆる症状を幅広く診ることを基本としております。骨粗鬆症の診断と治療や各種スポーツ障害の予防と治療、理学療法士による運動器リハビリにも力を入れてまいりますので、お困りのことがあればお気軽にご相談下さい。



院長
永山 宗一郎

診察、治療すべてにおいて常に分かりやすい説明を心がけ、謙虚・誠実をモットーに地域の皆様に寄り添うクリニックを築いてまいります。

診療時間	月	火	水	木	金	土
午前 9:00~12:00	○	○	×	○	○	○
午後 15:00~18:00	○	○	×	○	○	×

※休診日:水曜・日曜・祝日・土曜午後



内科・訪問診療



医療法人拓翔会 岸本産婦人科

野洲市北野1丁目15-35
TEL.077-586-1822 FAX.077-586-1823

2020年より在宅医療部門を開設し、在宅療養支援診療所、緩和ケア充実診療所の認定を受けました。在宅医療は、特に癌患者様(性別、癌種は問いません)の緩和ケア・看取りに尽力したいと考えております。住み慣れた家でできるだけ長く過ごしたい・最期をご自宅で迎えたいというご希望をお持ちの患者様・ご家族様に寄り添った在宅医療を提供できるよう努めてまいりますので、何卒宜しくお願い申し上げます。



理事長
岸本 拓磨

24時間365日、患者様、ご家族様の在宅療養をサポートさせていただきます。ご希望の方は、主治医先生を通じてご相談ください。

診療時間	月	火	水	木	金	土
9:00~11:30	×	○	○	×	○	○

※休診日:月曜・木曜・各曜日の午後・日曜・祝日
※在宅・緩和ケアは24時間365日行っております



あおばなインフォメーション AOBANA INFORMATION

感染再拡大に備えて

滋賀県安心ケアステーション設置

淡海医療センター内の大型会議室を利用

新型コロナウイルス感染拡大に備えた医療提供体制の拡充のため、滋賀県より要請を受け昨年11月に、当院の大型会議室を利用した入院待機施設「滋賀県安心ケアステーション」が開設されました。当日は滋賀県健康医療福祉部の角野理事が視察のため来院され、報道関係者に内部が公開されました。

皆さんに安心していただけるように準備しております。



取材中の古家病院長



パーテーションで区切りプライバシーにも配慮した病室



酸素投与など患者対応のデモンストレーション

古家病院長よりメッセージ
自宅待機の不安をなくし、安心してケアを受けてもらえるようにしたいです。

第72回全国植樹祭しが2022 開催日:2022年6月5日(日)

滋賀県で開催される第72回全国植樹祭に協賛することが決定しました。SDGsの取り組みの一環として植樹を行います。

全国植樹祭は、豊かな国土の基盤である森林・緑に対する国民的理解を深めるために行う国土緑化運動の中心的行事です。毎年春に天皇后両陛下の御臨席のもと開催されます。

両陛下によるお手植え、お手播き植樹活動など

※詳しくは滋賀県ホームページをご覧ください。



植樹祭の様子はあおばな夏号にて紹介いたします!

淡海医療センター入院病棟 改修工事

現在、病室や廊下の壁紙や床材の張り替え工事を行っています。8階病棟の工事が完了し、今まで以上に落ち着いた雰囲気になりました。順次病棟改修工事を進めていきます。ご迷惑をおかけしますが、ご理解の程よろしくお願いいたします。



「淡海（おうみ）」の由来

病院名でもある「淡海」。
さて、どんな意味があるのでしょうか。

^{おうみ}
淡海とは、あはうみ、あわうみの音変化で、「淡水の海」である琵琶湖やその周辺を差します。「あはうみ」が「あふみ」となり、「おうみ」となりました。

「淡海」の地名は大宝律令制定のころから使われ、当時の都である大和（奈良県）の朝廷から近い湖である琵琶湖を「^{ちかつあふみ}近淡海」（近江）とし、琵琶湖周辺の国名とされました。「近淡海」に対して、大和から離れた遠い湖として浜名湖を「^{とおつあわうみ}遠淡海」と呼び、周辺の国名が遠江国となりました。

現存する日本最古の歴史書である「古事記」（712年）には「境を定め邦を開くことは近淡海に制りたまひき」（国境を定められ国を開かれ近淡海（琵琶湖）で執政された）と記されています。

近淡海から淡海となり、近江と表記されるようになったと推測されます。

（淡海の由来につきましては、さまざまな研究がなされており、諸説あります）



社会医療法人 誠光会



2021年10月1日より名称が変わりました
淡海医療センター（旧 草津総合病院）
〒525-8585 滋賀県草津市矢橋町1660
TEL.077-563-8866

病院をもっと身近に感じていただくために
InstagramやFacebookで情報発信しています！



淡海ふれあい病院

〒525-8585 滋賀県草津市矢橋町1629-5

TEL.077-516-2121

- ・草津介護医療院
- ・指定居宅介護支援事業所 ふれあい
- ・草津市在宅医療介護連携センター

TEL.077-516-2121
TEL.077-516-2347
TEL.077-516-2498

南草津健診センター

〒525-0050 滋賀県草津市南草津2丁目3番地7号

TEL.077-599-1530

介護老人保健施設 草津ケアセンター

〒525-0027 滋賀県草津市野村2丁目13番13号

TEL.077-567-1122

- ・指定居宅介護支援事業所 きさら
- ・草津ケアセンター 訪問介護ステーション
- ・草津市訪問看護ステーション

TEL.077-567-5177
TEL.077-567-5300
TEL.077-564-2228

本陣事業所

〒525-0034 滋賀県草津市草津3丁目9番14号

TEL.077-564-2228

- ・草津市訪問看護ステーション 本陣サテライト
- ・草津市 草津地域包括支援センター

TEL.077-561-8144

栗東市 栗東西地域包括支援センター

〒520-3024 滋賀県栗東市小柿1丁目10番10号（ゆうあいの家）TEL.077-584-4121

草津看護専門学校

〒525-0066 滋賀県草津市矢橋町1824

TEL.077-516-2567